



MeerDoen-regelingen 2024

Meer om mee te doen



MeerDoen-regelingen

Als u een laag inkomen heeft, kan het moeilijk zijn om rond te komen. U staat er niet alleen voor. Gemeente Purmerend helpt u graag met het regelen van geldzaken, advies of het aanbieden van ondersteuning.

In deze folder leest u voor welke vergoedingen u misschien in aanmerking komt en hoe u die kunt aanvragen.

De wijkteams van gemeente Purmerend helpen u ook graag verder met vragen over bijvoorbeeld:

- contacten in de wijk;
- sport en activiteiten en het aanmelden van uw kind bij het Jeugdfonds;
- inkomen en (vrijwilligers)werk;
- wonen;
- zorg en hulpmiddelen;
- opvoeding en gezin;
- school en opleiding;
- geld en regelzaken.



Meer informatie

Het wijkteam kan u helpen met het invullen van de formulieren. Meer informatie over de wijkteams vindt u op www.swtpurmerend.nl. Ze zijn telefonisch te bereiken via 0299 480 630.

Inhoud

MeerDoen-regelingen

Wanneer komt u in aanmerking?	5
Welke regelingen zijn er?	6
Sportieve en culturele activiteiten voor personen van 21 jaar en ouder	6
Vergoeding voor internetabonnement	6
Kindregeling voor kinderen van 4 tot 18 jaar	6
Huiswerkcomputer	7
Zwemdiploma A voor volwassenen en kinderen vanaf 4 jaar	7
Collectieve aanvullende ziektekostenverzekering van Zilveren Kruis en Univé	8
Tegemoetkoming hoge zorgkosten (compensatie wettelijk eigen risico)	9
Contact	9

Andere regelingen, wat is er nog meer?

Welke regelingen zijn er nog meer?	11
Jeugdfonds Sport & Cultuur voor kinderen van 0 tot 21 jaar	11
Peuteropvang voor kinderen van 2 tot 4 jaar	12
Individuele inkomenstoeslag	12
Bijzondere bijstand	13
Kwijtschelding gemeentelijke belastingen	14
Hulp bij schulden	15

Welke regelingen zijn er?

MeerDoen-regelingen



MeerDoen-regelingen

**In 2024 kunt u weer gebruik maken van de MeerDoen-regelingen.
Lever vóór 1 januari 2025 uw aanvraag in.**

Wanneer komt u in aanmerking?

Inwoners van gemeente Purmerend met een bijstandsuitkering of ander laag inkomen en weinig (spaar) geld of bezittingen komen in aanmerking voor de MeerDoen-regelingen.

U kunt geen gebruik maken van de MeerDoen-regelingen als u veel spaargeld of bezittingen met waarde heeft. Bezittingen zijn bijvoorbeeld een auto, caravan of motor. Spaargeld en bezittingen van uw partner en minderjarige kinderen tellen ook mee. Een eigen huis in Nederland of in het buitenland valt onder een bezitting. Hier gelden aparte regels voor.

U mag als alleenstaande € 7.575,- aan spaargeld of bezittingen hebben. Voor gezinnen of alleenstaande ouders is dit bedrag € 15.150,-. Bij meer spaargeld of bezittingen komt u niet in aanmerking voor de MeerDoen-regelingen. De gemeente berekent of u recht heeft op één of meerdere regelingen.





Sportieve en culturele activiteiten voor personen van 21 jaar en ouder

Wat houdt deze regeling in?

U kunt een vergoeding vragen voor bijvoorbeeld contributie van sportverenigingen, lesgeld voor culturele activiteiten of uw bibliotheekpas.

Hoe hoog is de vergoeding?

De vergoeding is maximaal € 425,- per volwassene per kalenderjaar. Binnen dit bedrag kan maximaal € 100,- aangevraagd worden voor benodigde sport- of cultuurattributen.

Wat zijn de voorwaarden?

Het is mogelijk om de vergoeding aan te vragen voordat u de kosten moet betalen of nadat u de kosten heeft betaald. Op verzoek moet u alle originele rekeningen of bonnen laten zien.

Vergoeding voor internetabonnement

Wat houdt deze regeling in?

U kunt een vergoeding aanvragen voor de kosten van uw vaste internetabonnement.

Hoe hoog is de vergoeding?

De vergoeding is maximaal € 100,- per adres en geldt alleen voor de persoon die het abonnement heeft afgesloten. De vergoeding geldt niet voor mobiele telefoonabonnementen.

Kindregeling voor kinderen van 4 tot 18 jaar

Wat houdt deze regeling in?

Via deze regeling kunt u een vergoeding aanvragen voor kinderen van 4 tot 18 jaar om mee te doen aan schoolactiviteiten. Voorbeelden hiervan zijn de kosten voor een ouderbijdrage of schoolreisje.

Hoe hoog is de vergoeding?

De vergoeding is gemiddeld € 200,- per kind per kalenderjaar.

Wat zijn de voorwaarden?

- Uw kind heeft de vergoeding nodig om onderwijs te volgen;
- U kunt voor de kosten niet ergens anders een vergoeding krijgen.



Huiswerkcomputer

Wat houdt deze regeling in?

Via deze regeling kunt u een huiswerkcomputer of laptop aanvragen voor kinderen op het voortgezet onderwijs.

Hoe hoog is de vergoeding?

De vergoeding is maximaal € 450,-.

Wat zijn de voorwaarden?

- Uw kind heeft geen computer of laptop jonger dan 5 jaar;
- Uw kind heeft een computer nodig om onderwijs te volgen en kan geen computer lenen via school;
- Er is geen vergoeding mogelijk voor een printer, software of verzekering;
- U kunt op verzoek de originele rekening of nota laten zien.

Zwemdiploma A

Wat houdt de regeling in?

Volwassenen en kinderen vanaf 4 jaar kunnen gratis het zwemdiploma A halen. De zwemlessen worden gegeven in het Leeghwaterbad in Purmerend.

Wat zijn de voorwaarden?

- U of uw kind heeft nog geen zwemdiploma;
- Eerder gemaakte kosten worden niet vergoed;
- U schrijft uzelf of uw kind in bij het Leeghwaterbad. Voor kinderen is er een wachtlijst voor zwemlessen: wij adviseren u om uw kind zo snel mogelijk in te schrijven. Dat kan al als uw kind 2 jaar oud is. Hiervoor heeft u geen bewijs van de gemeente nodig.





Collectieve aanvullende ziektekostenverzekering

Wat houdt de regeling in?

Voor de collectieve (aanvullende) ziektekostenverzekering heeft gemeente Purmerend afspraken gemaakt met Zilveren Kruis en Univé. Voor alle verzekeringen geldt dat u korting krijgt op de premie en u geaccepteerd wordt zonder medische keuring.

Heeft u een basis Zeker verzekering afgesloten bij Zilveren Kruis?

Dan heeft u keuze uit 3 soorten aanvullende Optimaal verzekeringen.

Heeft u bij Univé een Zorg Geregeld Polis afgesloten?

Dan kunt u kiezen uit Univé Compact of Univé Compleet.

Bent u op dit moment bij een andere zorgverzekeraar verzekerd?

Dan kunt u vanaf half november tot uiterlijk 31 december 2024 overstappen en daarna een collectieve aanvullende verzekering via gemeente Purmerend aanvragen.

Tip: vergelijk de aanvullende pakketten met elkaar om erachter te komen welke verzekering het best bij u past. Het afsluiten van een ziektekostenverzekering is maatwerk.

Houd er wel rekening mee dat een goedkopere aanvullende verzekering betekent dat u misschien kosten zelf moet betalen, omdat die niet worden vergoed.



Wat zijn de voorwaarden?

- Om gebruik te maken van de collectieve verzekering bent u verzekerd bij Zilveren Kruis of Univé.
- Als u verzekerd bent bij Zilveren Kruis of Univé, voldoet aan bovenstaande voorwaarden en nog niet collectief verzekerd bent bij de gemeente, kunt u een aanvraag indienen en een keuze maken uit een van de aanvullende verzekeringen.
- U moet een kopie van uw polis meesturen bij de aanvraag. Bent u al collectief verzekerd via de gemeente? Dan hoeft u niet opnieuw een aanvraag te doen.

Wilt u meer informatie over de aanvullende verzekeringen?

Neem over de aanvullende verzekeringen van Zilveren Kruis contact op via de website zilverenkruis.nl of het telefoonnummer 071 7510033. Neem voor meer informatie over de aanvullende verzekeringen van Univé contact op via de website unive-noordholland.nl/gemeentepakket-purmerend of het telefoonnummer 072 5024510.

Tegemoetkoming hoge zorgkosten (compensatie wettelijk eigen risico)

Wat houdt de regeling in?

In 2024 is het eigen risico voor de ziektekostenverzekering € 385,-. Heeft u € 200,- of meer van het eigen risico verbruikt, dan komt u mogelijk in aanmerking voor een tegemoetkoming.

U krijgt geen vergoeding als u een (gemeentelijke) collectieve, aanvullende verzekering Compleet van Univé heeft afgesloten. In dit pakket is het eigen risico volledig meeverzekerd.

Hoe hoog is de vergoeding?

De tegemoetkoming is per kalenderjaar € 200,- per persoon.

Wat zijn de voorwaarden?

U kunt vooraf een aanvraag indienen, maar u krijgt de vergoeding pas uitbetaald als u meer dan € 200,- van uw eigen risico in 2024 heeft verbruikt. U moet deze kosten kunnen aantonen met het overzicht van uw ziektekostenverzekering.

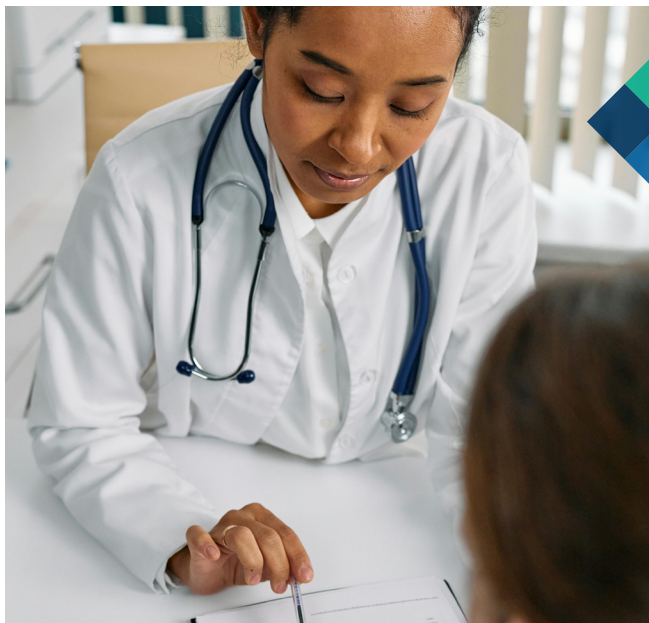

Contact

Heeft u nog vragen over de MeerDoen-regelingen? Als u een bijstandsuitkering ontvangt, kunt u contact opnemen met uw consulent. Ontvangt u geen bijstandsuitkering, bel dan met team MeerDoen van gemeente Purmerend. Wij zijn bereikbaar op werkdagen tussen 9.00 uur en 17.00 uur (vrijdag tot 13.00 uur) op het nummer 0299 452 452. U kunt ons ook mailen via meerdoen@purmerend.nl. Informatie over de MeerDoen-regelingen kunt u ook vinden op purmerend.nl/meerdoen.

Wat is er nog meer?
Andere regelingen



Jeugdfonds Sport & Cultuur

Alle kinderen in Purmerend moeten de mogelijkheid krijgen om mee te doen aan sport of culturele activiteiten. Als het financieel niet mogelijk is om uw kind te laten sporten of mee te laten doen aan bijvoorbeeld muziekles of een schildercursus, dan kunt u een beroep doen op het Jeugdfonds Sport en Cultuur. Meer informatie vindt u op jeugdfondssportencultuur.nl.



Wat zijn de voorwaarden?

- Uw kind is jonger dan 21 jaar;
- U heeft een laag inkomen, dat niet hoger is dan 120% van het sociaal minimum;
- Het Jeugdfonds Sport & Cultuur betaalt de contributie of het lesgeld tot een maximaal bedrag van € 425,- per jaar.
- Is er nog geld over na het betalen van de contributie of het lesgeld? Dan kunt u van

het resterende bedrag maximaal € 100,- aan attributen kopen;

- De vergoeding wordt rechtstreeks betaald aan de sportvereniging of aanbieder van de culturele activiteit. U ontvangt dus zelf geen geldbedrag. Voor sportkleding ontvangt u een voucher waarmee u de sportkleding/attributen kunt kopen;
- Aanmelden kan niet met terugwerkende kracht.

Hoe kunt u in aanmerking komen voor een bijdrage vanuit het Jeugdfonds Sport & Cultuur?

U kunt zelf geen aanvraag indienen. Hiervoor neemt u contact op met een intermediair. Dit is bijvoorbeeld iemand van het wijkteam of uw consulent bij gemeente Purmerend. Neem voor een intermediair contact op met de wijkteams via 0299 480 630 of met uw consulent van de gemeente Purmerend via 0299 452 452.





Peuteropvang

Wat houdt de regeling in?

Ouders kunnen peuters twee dagdelen per week (maximaal 8 uur) naar de peuteropvang brengen. Met de regeling hoeft u de ouderbijdrage voor de peuteropvang niet zelf te betalen.

Wat zijn de voorwaarden?

Uw kind is 2 of 3 jaar oud. U schrijft uw kind in bij een peuteropvanglocatie van Purmerend.

Hoe kunt u deze regeling aanvragen?

U kunt bij de peuteropvang informeren of uw kind in aanmerking komt voor deze regeling. De peuteropvang handelt uw aanvraag af.

Individuele inkomenstoelage

Wat houdt het in?

Heeft u al langere tijd een laag inkomen en verwacht u hierin geen verandering? Dan heeft u misschien recht op de individuele inkomenstoelage. Dit is een jaarlijks geldbedrag en kunt u vrij besteden aan bijvoorbeeld een nieuwe koelkast of wasmachine.

Als uw situatie niet verandert, kunt u na 12 maanden weer een aanvraag doen.

Hoe hoog is de vergoeding?

De individuele inkomenstoelage is in 2024 € 496,- voor alleenstaanden, € 642,- voor een alleenstaande ouder en € 716,- voor gehuwden of samenwonenden.

Wat zijn de voorwaarden?

- U bent 21 jaar of ouder en heeft de AOW-gerechtigde leeftijd nog niet bereikt;
- U heeft tenminste in een aaneengesloten periode van 36 maanden een inkomen ontvangen dat niet hoger is dan 110% van de voor u geldende bijstandsnorm;
- U heeft (bijna) geen vermogen in de vorm van bijvoorbeeld spaargeld, een auto, beleggingen of een eigen huis;
- U heeft geen tot weinig kans op een baan of hogere inkomsten.

Hoe kunt u de individuele inkomenstoelage vragen?

Als u een bijstandsuitkering ontvangt, kunt u contact opnemen met uw consulent. Ontvangt u geen bijstandsuitkering? Bel dan met team MeerDoen van gemeente Purmerend. Wij zijn bereikbaar op werkdagen tussen 9.00 uur en 17.00 uur (vrijdag tot 13.00 uur) op het telefoonnummer 0299 452 452.

Bijzondere bijstand

Wat houdt het in?

Heeft u een laag inkomen en maakt u noodzakelijke kosten die u zelf niet kunt betalen? Dan komt u misschien in aanmerking voor bijzondere bijstand. Dit is een vergoeding voor kosten die u maakt vanwege uw persoonlijke en/of financiële situatie, die u nergens anders vergoed kunt krijgen. Denk hierbij aan de kosten van bewindvoering of een advocaat. De gemeente kan de bijzondere bijstand als gift of lening geven. Dat hangt af van de kosten en uw persoonlijke situatie.

Wat zijn de voorwaarden?

- U bent 21 jaar of ouder;
- U heeft een bijstandsuitkering of een laag inkomen;
- U heeft (bijna) geen vermogen in de vorm van bijvoorbeeld spaargeld, een auto, beleggingen of een eigen huis;
- De kosten moeten bijzonder zijn, dus geen zaken die tot de normale kosten van het bestaan horen (zoals de boodschappen, kleding of huur);
- U kunt de kosten nergens anders vergoed krijgen (er is geen voorliggende voorziening);
- U moet bijzondere bijstand aanvragen voordat u de kosten maakt.

Hoe kunt u bijzondere bijstand aanvragen?

Als u een bijstandsuitkering ontvangt, kunt u contact opnemen met uw consulent. Ontvangt u geen bijstandsuitkering, bel dan met team MeerDoen van gemeente Purmerend. Wij zijn bereikbaar op werkdagen tussen 9.00 uur en 17.00 uur (vrijdag tot 13.00 uur) op het nummer 0299 452 452.





Kwijtschelding gemeentelijke belastingen

Wat houdt het in?

Heeft u een inkomen op bijstandsniveau en weinig spaargeld of bezit, dan kunt u kwijtschelding voor de aanslag gemeentelijke belastingen aanvragen. De kwijtschelding geldt alleen voor de afvalstoffenheffing.

Hoe kunt u kwijtschelding aanvragen?

Na ontvangst van uw aanslag gemeentelijke belastingen kunt u hiervoor kwijtschelding aanvragen.

Vraag de kwijtschelding online aan met uw DigiD of via een geprint kwijtscheldingsformulier. Dit formulier vindt u op [purmerend.nl/belastingen](https://www.purmerend.nl/belastingen). U kunt het formulier ook telefonisch opvragen via 0299 452 452 of ophalen bij de centrale balie in het stadhuis. Als u dit formulier invult en terugstuurt of inlevert bij de centrale balie wordt uw verzoek in behandeling genomen. U kunt het ingevulde formulier ook mailen naar invordering@purmerend.nl.

Hulp bij schulden

Maakt u zich zorgen over uw schulden of betalingsachterstanden en wilt u hulp?

Heeft u geldproblemen of maakt u zich zorgen over geld? Neem dan contact op met Loket Schuldienstverlening. De hulp is altijd gratis. Wacht niet te lang. Problemen met geld worden groter als u niets doet.

Met welke problemen kunt u bij ons terecht?

- U maakt zich zorgen over geld;
- U kunt uw rekeningen niet betalen;
- U heeft veel post die u niet meer openmaakt;
- U krijgt post van een incassobureau en u weet niet wat u moet doen;
- U heeft een achterstand in het betalen van de huur, energie, zorgverzekering, stadsverwarming of water.

Wilt u meer informatie?

Meer informatie vindt u op [purmerend.nl/werk-inkomen-en-schulden](https://www.purmerend.nl/werk-inkomen-en-schulden) en [geldfit.nl](https://www.geldfit.nl) (voor ondernemers [geldfitzakelijk.nl](https://www.geldfitzakelijk.nl)). U kunt ook bellen voor advies met Loket Schuldienstverlening van gemeente Purmerend via 0299 452 452.





purmerend.nl/meerdoen



Colofon

Maart 2024

Deze folder is een uitgave van gemeente Purmerend.

Aan de teksten van deze folder kunnen geen rechten worden ontleend.

Bezoekadres

Purmersteenweg 42 1441
DM Purmerend

Postadres

Postbus 15
1440 AA Purmerend

Telefoon & e-mail

(0299) 452 452
meerdoen@purmerend.nl

purmerend.nl